

Documento tecnico sulla rimodulazione delle
misure contenitive nel settore scolastico
per lo svolgimento dell'esame di stato
nella scuola secondaria di secondo grado

ESAME DI STATO 2021

di

**COLLEGIO A. VOLTA SRL
IMPRESA SOCIALE A SOCIO UNICO**



sito di **Lecco**



Documento redatto in collaborazione con emmevi sulla base delle informazioni fornite dal Datore Di Lavoro.

COLLEGIO A. VOLTA SRL IMPRESA SOCIALE A SOCIO UNICO

DOCUMENTO TECNICO SULLA RIMODULAZIONE DELLE MISURE CONTENITIVE NEL SETTORE SCOLASTICO PER LO SVOLGIMENTO DELL'ESAME DI STATO NELLA SCUOLA SECONDARIA DI SECONDO GRADO

INDICE

PREMESSA

1. OBIETTIVO DEL PROTOCOLLO
2. RIFERIMENTI LEGISLATIVI
3. TERMINI E DEFINIZIONI
4. RISCHI PREVALENTI
5. AZIONI E MODALITÀ
6. DATI ANAGRAFICI
7. PROPOSTA DI MISURE DI SISTEMA, ORGANIZZATIVE E DI PREVENZIONE
8. ORGANIZZAZIONE DEI LOCALI SCOLASTICI E MISURE DI PREVENZIONE PER LO SVOLGIMENTO DELL'ESAME
9. MISURE SPECIFICHE PER I LAVORATORI
10. INDICAZIONI DI INFORMAZIONE E COMUNICAZIONE
11. AGGIORNAMENTO DEL PROTOCOLLO DI REGOLAMENTAZIONE

Allegati

ALLEGATO 1 - ISTRUZIONI OPERATIVE PER LA PULIZIA E LA DISINFEZIONE

ALLEGATO 2 - AUTODICHIARAZIONE

ALLEGATO 3 - DPCM 26 Aprile 2020

ALLEGATO 4 – SEGNALETICA

ALLEGATO 5 - NUMERI UTILI

ALLEGATO 6 - SMALTIMENTO RIFIUTI

ALLEGATO 7 - SCHEDA REGISTRAZIONE INTERVENTI PULIZIA E SANIFICAZIONE

MODIFICHE AL DOCUMENTO IN CORSO

COLLEGIO A. VOLTA SRL IMPRESA SOCIALE A SOCIO UNICO

DOCUMENTO TECNICO SULLA RIMODULAZIONE DELLE MISURE CONTENITIVE NEL SETTORE SCOLASTICO PER LO SVOLGIMENTO DELL'ESAME DI STATO NELLA SCUOLA SECONDARIA DI SECONDO GRADO

PREMESSA

Il periodo di emergenza sanitaria connessa alla pandemia da SARS-CoV-2 ha portato alla necessità di adottare importanti azioni contenitive che hanno richiesto la sospensione temporanea di numerose attività. Tra i primi interventi adottati, con il Decreto del presidente del Consiglio dei Ministri del 04 marzo 2020 "Ulteriori disposizioni attuative del decreto-legge 23 febbraio 2020, n. 6, recante misure1 urgenti in materia di contenimento e gestione dell'emergenza epidemiologica da COVID-19, applicabili sull'intero territorio nazionale. (20A01475)", sono stati sospesi i servizi educativi per l'infanzia di cui all'articolo 2 del decreto legislativo 13 aprile 2017, n. 65, e le attività didattiche nelle scuole di ogni ordine e grado, nonché la frequenza delle attività scolastiche e di formazione superiore [...], ferma in ogni caso la possibilità di svolgimento di attività formative a distanza.

L'urgenza di tale decisione risiedeva nell'esigenza di favorire un immediato distanziamento fisico tra persone, quale elemento cardine per contrastare la circolazione del virus SARS-CoV-2 nella popolazione, in considerazione delle caratteristiche intrinseche di prossimità e aggregazione delle attività di apprendimento in ambito scolastico. E' stato altresì considerato l'impatto che la mobilità per l'espletamento delle attività scolastiche ha complessivamente sulla mobilità della popolazione generale.

Dal 23 marzo 2020 il sistema di sorveglianza integrato COVID-19 coordinato dall'Istituto Superiore di Sanità (ISS) ha iniziato a registrare dapprima una stabilizzazione ed in seguito una diminuzione dei nuovi casi di COVID-19 diagnostica-ti. Questo dato è coerente con quanto registrato dal sistema di sorveglianza aggregato coordinato dal Ministero della Salute e dalla Protezione Civile.

Al fine di garantire l'effettuazione dell'esame di Stato presso il **COLLEGIO A. VOLTA SRL IMPRESA SOCIALE A SOCIO UNICO** che interesserà complessivamente **n. 11 studenti**, si propone il presente documento tecnico con l'obiettivo di fornire elementi informativi e indicazioni operative per la tutela della salute e della sicurezza sia degli studenti che del personale scolastico (docente e ATA) nel contesto dell'espletamento dell'esame di Stato, come da **adeguamento protocollo di Intesa del 21.05.2021**.

Il presente documento viene adottato in armonia e rispetto delle proposte del CTS riguardanti l'adozione di misure di sistema, organizzative, di prevenzione e protezione, nonché semplici regole per l'utenza per lo svolgimento dell'esame di stato in sicurezza rispetto all'attuale situazione epidemiologica ed alle conoscenze scientifiche maturate al 13 maggio 2020.

Per assicurare la corretta esecuzione degli esami di Stato presso il **COLLEGIO A. VOLTA SRL IMPRESA SOCIALE A SOCIO UNICO**, programmati per il corrente anno scolastico ed al fine di fornire una pronta risposta alle eventuali istanze/chiarimenti di carattere tecnico-sanitario che dovessero rendersi necessarie durante lo svolgimento delle prove di esame orale, saranno prospettati nelle forme di rito, alla delegazione di esperti del CTS distaccato presso il Ministero dell'Istruzione a diretto supporto del Ministro.

È opportuno sottolineare che le decisioni potranno subire modifiche sulla base di nuove indicazioni provenienti dal Ministero dell'Istruzione.

Le prescrizioni qui espone attuate, relativamente all'esame di Stato, le indicazioni di carattere generale pervenute per garantire la coerenza con le misure essenziali al contenimento dell'epidemia.

Resta inteso che oltre alle misure di prevenzione collettive e individuali messe in atto nel contesto scolastico c'è bisogno anche di una collaborazione attiva di studenti e famiglie che dovranno continuare a mettere in pratica i comportamenti generali previsti per il contrasto alla diffusione dell'epidemia, nel contesto di una responsabilità condivisa e collettiva, nella consapevolezza che la possibilità di contagio da SARS CoV-2 rappresenta un rischio ubiquitario per la popolazione.

COLLEGIO A. VOLTA SRL IMPRESA SOCIALE A SOCIO UNICO

DOCUMENTO TECNICO SULLA RIMODULAZIONE DELLE MISURE CONTENITIVE NEL SETTORE SCOLASTICO PER LO SVOLGIMENTO DELL'ESAME DI STATO NELLA SCUOLA SECONDARIA DI SECONDO GRADO

1. OBIETTIVO DEL PROTOCOLLO

Il Documento tecnico sulla possibile rimodulazione delle misure di contenimento del contagio da SARS-CoV-2 nei luoghi di lavoro e strategie di prevenzione, adottato dal Comitato Tecnico Scientifico (CTS) e pubblicato dall'Inail (Inail 2020), rappresenta il documento guida per l'elaborazione del documento tecnico sulla rimodulazione delle misure contenitive nel settore scolastico per lo svolgimento dell'esame di stato nella scuola secondaria di secondo grado del **COLLEGIO A. VOLTA SRL IMPRESA SOCIALE A SOCIO UNICO**.

Esso, infatti, ha definito la classificazione dei livelli di rischio connessi all'emergenza sanitaria per i differenti settori produttivi secondo la classificazione vigente ATECO. Dall'analisi del livello di rischio connesso al settore scolastico, si evidenzia un livello attribuito di rischio integrato **MEDIO-BASSO** ed un rischio di aggregazione **MEDIO-ALTO**.

L'attuale normativa sull'organizzazione scolastica e la specificità del settore necessiterà approfondimenti dedicati sulla sua applicazione alla riapertura delle Scuole per l'anno scolastico 2020/2021 e che troverà diffusa trattazione in un documento dedicato.

Tuttavia, l'esigenza imminente di espletamento dell'esame di stato impone la predisposizione e pubblicazione di indicazioni per un corretto e sereno svolgimento, in sicurezza, delle procedure d'esame.

Le misure organizzative relative alla gestione degli spazi, finalizzati ad un adeguato distanziamento, e alle procedure di igiene individuale delle mani e degli ambienti, costituiscono il focus delle presenti indicazioni.

2. RIFERIMENTI LEGISLATIVI

- Decreto Legge 14 gennaio 2021, n. 2
- Decreto Legge 23 febbraio 2021, n. 15
- Decreto Legge 13 marzo 2021, n. 30
- Decreto Legge 22 marzo 2021, n. 41 (Decreto Sostegni)
- Decreto Legge 1 aprile 2021, n. 44
- Decreto Legge 22 aprile 2021, n. 52
- Decreto Legge 18 maggio 2021, n. 65
- DPCM 14 gennaio 2021
- DPCM 2 marzo 2021
- Protocollo condiviso di regolazione delle misure per il contrasto e il contenimento della diffusione del virus COVID-19 negli ambienti di lavoro (14 marzo 2020)
- Protocollo condiviso di regolazione delle misure per il contrasto e il contenimento della diffusione del virus COVID-19 negli ambienti di lavoro (24 aprile 2020)
- Protocollo condiviso di aggiornamento delle misure per il contrasto e il contenimento della diffusione del virus SARS-CoV-2/COVID-19 negli ambienti di lavoro (6 aprile 2021)
- Ordinanza Ministro della Salute del 23 aprile 2021
- Ordinanza Ministro della Salute di concerto con Ministro per le Pari Opportunità e la Famiglia del 21 maggio 2021
- Ordinanza Regione Lombardia n. 546 del 13 maggio 2020 (obbligo di misurazione della temperatura a partire dal 18 maggio 2020 per il personale dipendente)
- Ordinanza Regione Lombardia n. 604 del 10 settembre 2020 (ulteriori misure per la prevenzione e gestione dell'emergenza epidemiologica da COVID-19)
- Adeguamento protocollo di Intesa del 21.05.2021.

3. TERMINI E DEFINIZIONI

Caso sospetto

Una persona con infezione respiratoria acuta (insorgenza improvvisa di almeno uno dei seguenti sintomi: febbre, tosse, dispnea) che ha richiesto o meno il ricovero in ospedale e nei 14 giorni precedenti l'insorgenza della sintomatologia, ha soddisfatto almeno una delle seguenti condizioni:

- storia di viaggi o residenza in Cina o in altre zone colpite dal virus;
- contatto stretto con un caso probabile o confermato di infezione da SARS-CoV-2;
- ha lavorato o ha frequentato una struttura sanitaria dove sono stati ricoverati pazienti con infezione da SARS-CoV-2.

Caso probabile

Un caso sospetto il cui risultato del test per SARS-CoV-2 è dubbio o inconcludente utilizzando protocolli specifici di Real Time PCR per SARS-CoV-2 presso i Laboratori di Riferimento Regionali individuati o è positivo utilizzando un test pan-coronavirus.

Caso confermato

Un caso con una conferma di laboratorio effettuata presso il laboratorio di riferimento dell'Istituto Superiore di Sanità per infezione da SARS-CoV-2, indipendentemente dai segni e dai sintomi clinici.

Contatto stretto

- Operatore sanitario o altra persona impiegata nell'assistenza di un caso sospetto o confermato di COVID-19
- Personale di laboratorio addetto al trattamento di campioni di SARS-CoV-2
- Essere stato a stretto contatto (faccia a faccia) o nello stesso ambiente chiuso con un caso sospetto o confermato di COVID-19
- Vivere nella stessa casa di un caso sospetto o confermato di COVID-19
- Aver viaggiato in aereo nella stessa fila o nelle due file antecedenti o successive di un caso sospetto o confermato di COVID-19, compagni di viaggio o persone addette all'assistenza, e membri dell'equipaggio addetti alla sezione dell'aereo dove il caso indice era seduto (qualora il caso indice abbia una sintomatologia grave od abbia effettuato spostamenti all'interno dell'aereo indicando una maggiore esposizione dei passeggeri, considerare come contatti stretti tutti i passeggeri seduti nella stessa sezione dell'aereo o in tutto l'aereo)

4. RISCHI PREVALENTI

I possibili danni alla salute sono prevalentemente quelli da **sindrome respiratoria acuta**.

5. AZIONI E MODALITÀ

Un nuovo Coronavirus (nCoV) è un nuovo ceppo di coronavirus che non è stato precedentemente mai identificato nell'uomo.

Il nuovo Coronavirus (ora denominato SARS-CoV-2 e già denominato 2019-nCoV) appartiene alla stessa famiglia di virus della Sindrome Respiratoria Acuta Grave (SARS) ma non è lo stesso virus.

La malattia provocata dal nuovo Coronavirus ha un nome: "**COVID-19**" (dove "**CO**" sta per corona, "**VI**" per virus, "**D**" per disease e "**19**" indica l'anno in cui si è manifestata).

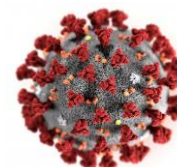

COLLEGIO A. VOLTA SRL IMPRESA SOCIALE A SOCIO UNICO

DOCUMENTO TECNICO SULLA RIMODULAZIONE DELLE MISURE CONTENITIVE NEL SETTORE SCOLASTICO PER LO SVOLGIMENTO DELL'ESAME DI STATO NELLA SCUOLA SECONDARIA DI SECONDO GRADO

6. DATI ANAGRAFICI

| | | |
|----------------------------------|--|---|
| Ragione Sociale | COLLEGIO A. VOLTA SRL IMPRESA SOCIALE A SOCIO UNICO | |
| Datore Di Lavoro | GIOIA GABRIELE (Rettore) | |
| Rettore | Don Gabriele Gioia | |
| Sede Legale | Indirizzo | Via Fratelli Cairoli, 77 - 23900 Lecco |
| Sede Operativa (1) | Indirizzo | Via Fratelli Cairoli, 77 - 23900 Lecco |
| | Tel. | 0341 363096-1 |
| | Fax | ----- |
| | E-Mail | segreteria@collegiovolta.it / rettore@collegiovolta.it |
| | PEC | certificata@pec.collegiovolta.it |
| Sede Operativa (2) | Indirizzo | Via Fratelli Cairoli, 77 - 23900 Lecco |
| | Tel. | 0341 363096-1 |
| | Fax | ----- |
| | E-Mail | segreteria@collegiovolta.it |
| | PEC | certificata@pec.collegiovolta.it |
| Descrizione Attività | Progettazione ed erogazione di servizi scolastici nella Scuola dell'Infanzia, Primaria, Secondaria di I° e II° | |
| N. Lavoratori | 81 | |
| Partita IVA | 00641390133 | |
| Codice Fiscale | 00641390133 | |
| Numero REA | LC - 20189 | |
| Codice ATECO | 85 | |
| Classe di Rischio INAIL * | MEDIO-BASSO | |
| Posizione INAIL | 12127 (docenti) - 6858717 (studenti) | |
| Posizione INPS | 240107901201 – 240802002401 | |

* Classe di rischio e aggregazione INAIL (Documento Tecnico INAIL del Aprile 2020)

COLLEGIO A. VOLTA SRL IMPRESA SOCIALE A SOCIO UNICO

DOCUMENTO TECNICO SULLA RIMODULAZIONE DELLE MISURE CONTENITIVE NEL SETTORE SCOLASTICO PER LO SVOLGIMENTO DELL'ESAME DI STATO NELLA SCUOLA SECONDARIA DI SECONDO GRADO

7. PROPOSTA DI MISURE DI SISTEMA, ORGANIZZATIVE E DI PREVENZIONE

Misure di sistema

È stato siglato il 21 maggio 2021 il Protocollo d'Intesa tra il Ministero dell'Istruzione e le Organizzazioni sindacali per lo svolgimento in presenza e in sicurezza degli Esami conclusivi di Stato della scuola secondaria di primo e secondo grado per l'anno scolastico 2020/2021. Sono sostanzialmente confermate le misure previste nel Protocollo d'Intesa 2019-2020. Ad esempio, sarà necessario mantenere due metri di distanza fra candidato e commissione, studentesse e studenti potranno avere un solo accompagnatore, si dovrà indossare la mascherina.

In particolare, con il documento siglato oggi, viene precisato che la tipologia di mascherine da adottarsi dovrà essere di tipo chirurgico. Non potranno, dunque, secondo il parere espresso anche dal Comitato tecnico scientifico, essere utilizzate mascherine di comunità ed è sconsigliato, da parte degli studenti, l'utilizzo prolungato delle mascherine FFP2.

È consentito lo svolgimento delle prove dell'Esame di Stato o dei lavori della Commissione d'esame in modalità di videoconferenza, secondo casi specifici indicati all'interno del Protocollo.

È ammesso, per l'esame di Stato conclusivo del primo e del secondo ciclo di istruzione, lo svolgimento a distanza delle riunioni plenarie delle Commissioni d'esame, nei casi in cui le condizioni epidemiologiche e le disposizioni delle autorità competenti lo richiedano.

VISTO - il protocollo d'intesa per garantire l'avvio dell'anno scolastico nel rispetto delle regole di sicurezza per il contenimento della diffusione di COVID 19-Prot. 87 del 06/08/2020; - l'Ordinanza n. 52 del 03/03/2021 concernente la disciplina degli Esami di Stato nel primo ciclo di istruzione per l'anno scolastico 2020/2021; - l'Ordinanza n. 53 del 03/03/2021 concernente la disciplina degli Esami di Stato nel secondo ciclo di istruzione per l'anno scolastico 2020/2021; - Visto, in particolare, l'articolo 31 comma 2 dell'Ordinanza n. 53 che prevede che le disposizioni tecniche concernenti le misure di sicurezza per lo svolgimento delle prove d'esame siano diramate con successive indicazioni condivise con le OO.SS; - il decreto legge n. 52 del 22/04/2021 contenente Misure urgenti per la graduale ripresa delle attività economiche e sociali nel rispetto delle esigenze di contenimento della diffusione dell'epidemia da COVID-19.

Misure organizzative, di prevenzione e di protezione

Misure di pulizia e di igienizzazione

In via preliminare, il Dirigente scolastico coadiuvato dal RSPP, Medico Competente e con la collaborazione del RLS, individua la struttura del **COLLEGIO A. VOLTA SRL IMPRESA SOCIALE A SOCIO UNICO** ubicata in Via Fratelli Cairoli, 77 - 23900 Lecco, al **Piano Primo - Edificio Centrale**, quale sede idonea, per lo svolgimento dell'esame di Stato 2020/2021.

Tale scelta trova fondamento nelle seguenti oggettive ragioni:

- Ampiezza dei locali (aule situate al **Piano Primo edificio centrale - Settore Scuola Secondaria Secondo Grado**)
- Idonea areazione degli stessi
- Presenza di scale di collegamento interno separate (secondo segnaletica orizzontale ENTRATA -USCITA)
- Presenza di ascensori di collegamento ai piani

COLLEGIO A. VOLTA SRL IMPRESA SOCIALE A SOCIO UNICO

DOCUMENTO TECNICO SULLA RIMODULAZIONE DELLE MISURE CONTENITIVE NEL SETTORE SCOLASTICO PER LO SVOLGIMENTO DELL'ESAME DI STATO NELLA SCUOLA SECONDARIA DI SECONDO GRADO

- I collaboratori scolastici (Commissione), opereranno al **Piano Primo edificio centrale** per aula d'esame, per aula di lavoro Presidenza Commissione. L'aula per eventuale isolamento sanitario in caso di malore si trova al **Piano Terra** a fianco della segreteria; il **COLLEGIO A. VOLTA SRL IMPRESA SOCIALE A SOCIO UNICO** assicurerà su uno **specifico piano di lavoro** predisposto per una pulizia approfondita dei locali destinati all'effettuazione dell'esame di stato, compresi scale, corridoi, bagni, uffici di segreteria e ogni altro ambiente che si prevede di utilizzare.

Le operazioni di pulizia dovranno essere effettuate quotidianamente secondo le indicazioni dell'ISS previste nel documento dell'8 maggio 2020 nella sezione relativa a "Opzioni di sanificazione tutti i tipi di locali" riportato in **ALLEGATO 1**.

A riguardo si precisa che per sanificazione si intende l'insieme dei procedimenti e operazioni atti ad igienizzare determinati ambienti e mezzi mediante l'attività di pulizia e di disinfezione. La pulizia approfondita con detergente neutro di superfici in locali generali (vale a dire per i locali che non sono stati frequentati da un caso sospetto o confermato di COVID-19) è una misura sufficiente nel contesto scolastico, e non sono richieste ulteriori procedure di disinfezione; nella pulizia approfondita si dovrà porre particolare attenzione alle superfici più toccate quali maniglie e barre delle porte, delle finestre, sedie e braccioli, tavoli/banchi/cattedre, interruttori della luce, corrimano, rubinetti dell'acqua, pulsanti dell'ascensore.

Alle quotidiane operazioni di pulizia saranno altresì essere assicurate dai collaboratori scolastici, **al termine di ogni sessione di esame (mattutina/pomeridiana)**, misure specifiche di pulizia delle superfici e degli arredi/materiali scolastici utilizzati nell'espletamento della prova.

Resta inteso che saranno disponibili prodotti igienizzanti (dispenser di soluzione idroalcolica) per i candidati e il personale del Collegio, in più punti dell'edificio scolastico e, in particolare, per l'accesso al locale destinato allo svolgimento della prova d'esame per permettere l'igiene frequente delle mani.

Misure organizzative

All'ingresso della struttura **è prevista la rilevazione della temperatura corporea.**

Commissione

Ciascun componente della commissione convocato per l'espletamento delle procedure per l'esame di stato **dovrà registrare la propria presenza su apposito modulo che si trova all'ingresso e indicare "Commissario esame SS2" perché in concomitanza ci saranno i lavori della commissione d'esame della scuola secondaria di primo grado, sanificare le mani e provare la febbre in una delle apposite postazioni che si trovano al piano terreno.**

Nel caso in cui per il componente della commissione accusi malore o sintomatologia riconducibile a COVID-19 dovrà essere sostituito secondo le norme generali vigenti; nel caso in cui la sintomatologia respiratoria o febbrile si manifesti successivamente al conferimento dell'incarico, il commissario non dovrà presentarsi per l'effettuazione dell'esame, comunicando tempestivamente la condizione al Presidente della commissione al fine di avviare le procedure di sostituzione nelle forme previste dall'ordinanza ministeriale ovvero dalle norme generali vigenti.

La convocazione dei candidati, secondo un calendario e una scansione oraria predefinita, è uno strumento organizzativo utile al fine della sostenibilità e della prevenzione di assembramenti di persone in attesa fuori dei locali scolastici, consentendo la presenza per il tempo minimo necessario come specificamente indicato di seguito.

Il calendario di convocazione sarà comunicato **preventivamente in data 14 giugno 2021 dopo la riunione plenaria con mail al candidato tramite registro elettronico.**

COLLEGIO A. VOLTA SRL IMPRESA SOCIALE A SOCIO UNICO

DOCUMENTO TECNICO SULLA RIMODULAZIONE DELLE MISURE CONTENITIVE NEL SETTORE SCOLASTICO PER LO SVOLGIMENTO DELL'ESAME DI STATO NELLA SCUOLA SECONDARIA DI SECONDO GRADO

Candidati

Il Candidato dovrà registrare la propria presenza su apposito modulo che si trova all'ingresso e indicare "candidato esame SS2" perché in concomitanza le prove d'esame della scuola secondaria di primo grado, sanificare le mani e provare la febbre in una delle apposite postazioni che si trovano al piano terreno. Salire al piano attraverso la porta che si trova sul corridoio di fronte alla Cappella, per la salita seguire la segnaletica orizzontale ROSSA.

Il candidato, qualora necessario, potrà richiedere al **COLLEGIO A. VOLTA SRL IMPRESA SOCIALE A SOCIO UNICO** il rilascio di un documento che attesti la convocazione e che gli dia, in caso di assembramento, precedenza di accesso ai mezzi pubblici per il giorno dell'esame.

Al fine di evitare ogni possibilità di assembramento il candidato dovrà presentarsi a scuola 15 minuti prima dell'orario di convocazione previsto e dovrà lasciare l'edificio scolastico subito dopo l'espletamento della prova, seguendo per l'uscita la segnaletica orizzontale BLU.

Il candidato potrà essere accompagnato da una persona.

All'atto della presentazione a scuola il candidato e l'eventuale accompagnatore dovranno dichiarare su specifico modello **(ALLEGATO 2):**

- ✓ l'assenza di sintomatologia respiratoria o di febbre superiore a 37.5°C nel giorno di espletamento dell'esame e nei tre giorni precedenti;
- ✓ di non essere stato in quarantena o isolamento domiciliare negli ultimi 14 giorni;
- ✓ di non essere stato a contatto con persone positive, per quanto di loro conoscenza, negli ultimi 14 giorni.

Nel caso in cui per il candidato sussista una delle condizioni soprariportate, lo stesso non dovrà presentarsi per l'effettuazione dell'esame, producendo tempestivamente la relativa certificazione medica al fine di consentire alla commissione la programmazione di una sessione di recupero nelle forme previste dall'ordinanza ministeriale ovvero dalle norme generali vigenti

COLLEGIO A. VOLTA SRL IMPRESA SOCIALE A SOCIO UNICO

DOCUMENTO TECNICO SULLA RIMODULAZIONE DELLE MISURE CONTENITIVE NEL SETTORE SCOLASTICO PER LO SVOLGIMENTO DELL'ESAME DI STATO NELLA SCUOLA SECONDARIA DI SECONDO GRADO

Misure di Sicurezza

Ad esclusione degli operatori sanitari, risulta sufficiente adottare le comuni misure preventive della diffusione delle malattie trasmesse per via respiratoria.

La corretta applicazione di misure preventive, quali l'igiene delle mani, l'igiene respiratoria e il distanziamento fisico/sociale, può ridurre notevolmente il rischio di infezione.

Si raccomanda, quindi, di osservare le seguenti misure:

- lavare accuratamente le mani con acqua e sapone
- evitare di toccare occhi, naso e bocca se non si sono lavate le mani
- coprire con il gomito flesso o con fazzoletti di carta la bocca ed il naso quando si starnutisce o si tossisce
- porre attenzione all'igiene delle superfici
- evitare i contatti stretti e prolungati con persone con sintomi influenzali
- utilizzare sempre la mascherina nelle aree comuni
- rimanere al proprio domicilio in presenza di febbre (oltre 37.5°) o altri sintomi influenzali e di chiamare il proprio medico di famiglia e l'autorità sanitaria
- dichiarare tempestivamente laddove, anche successivamente all'ingresso della struttura, sussistano le condizioni di pericolo (sintomi di influenza, temperatura, provenienza da zone a rischio o contatto con persone positive al virus nei 14 giorni precedenti, ecc.) per cui i provvedimenti dell'Autorità impongono di informare il medico di famiglia e l'Autorità sanitaria e di rimanere al proprio domicilio
- informare tempestivamente e responsabilmente il Datore Di Lavoro della presenza di qualsiasi sintomo influenzale durante l'espletamento della prestazione lavorativa, avendo cura di rimanere ad adeguata distanza dalle persone presenti

COLLEGIO A. VOLTA SRL IMPRESA SOCIALE A SOCIO UNICO

DOCUMENTO TECNICO SULLA RIMODULAZIONE DELLE MISURE CONTENITIVE NEL SETTORE SCOLASTICO PER LO SVOLGIMENTO DELL'ESAME DI STATO NELLA SCUOLA SECONDARIA DI SECONDO GRADO

8. ORGANIZZAZIONE DEI LOCALI SCOLASTICI E MISURE DI PREVENZIONE PER LO SVOLGIMENTO DELL'ESAME

Compatibilmente con le caratteristiche strutturali dell'edificio scolastico, sono stati predisposti:

- un percorso dedicato di ingresso, comprensivo di scale, ascensori da utilizzare
- un percorso dedicato di uscita, comprensivo di scale, ascensori da utilizzare

Tali percorsi sono chiaramente identificati con opportuna segnaletica di "Ingresso" e "Uscita", in modo da prevenire il rischio di interferenza tra i flussi in ingresso e in uscita, mantenendo ingressi e uscite aperti.

TALI PERCORSI SONO IDENTIFICATI CON SEGNALETICA ORRIZZONTALE: ROSSO PERCOSO DI INGRESSO /SALITA-BLU PERCORSO DI DISCESA/USCITA.

I locali scolastici destinati allo svolgimento dell'esame sono posti al **Piano Primo e assicurano un ambiente sufficientemente ampio che consente il distanziamento di seguito specificato:**

- ✓ finestre per favorire il ricambio d'aria;
- ✓ assetto di banchi/tavoli e di posti a sedere destinati alla Commissione **con garanzia di un distanziamento non inferiore a 2 metri;**
- ✓ anche per il candidato **viene assicurato un distanziamento non inferiore a 2 metri dal componente della commissione più vicino.**

Le stesse misure minime di distanziamento sono assicurate anche per l'eventuale accompagnatore ivi compreso l'eventuale Dirigente tecnico in vigilanza.

La Commissione dovrà assicurare all'interno del locale di espletamento della prova la presenza di ogni materiale/sussidio didattico utile e/o necessario al candidato.

Viene garantito un ricambio d'aria regolare e sufficiente nel locale di espletamento della prova favorendo, in ogni caso possibile, l'aerazione naturale.

Impianto di Condizionamento (NON PRESENTE): la pulizia delle prese e delle griglie di ventilazione dell'aria dei condizionatori viene effettuata con detergenti con soluzione idroalcolica. Sono puliti regolarmente i filtri (verifica della tipologia dei filtri o pacco filtrante installati sul condizionatore, libretto di uso e manutenzione) ed eventualmente sostituiti con filtri nuovi.

Relativamente agli impianti di condizionamento si rimanda alle specifiche indicazione del documento Rapporto ISS COVID-19 n. 5 del 21 aprile 2020 disponibile nel link di seguito riportato

https://www.iss.it/documents/20126/0/Rapporto+ISS+COVID-19+n.+5_2020+REV.pdf/2d27068f-6306-94ea-47e8-0539f0119b91?t=1588146889381

I componenti della Commissione devono indossare per l'intera permanenza nei locali scolastici **mascherina chirurgica che verrà fornita dal Dirigente Scolastico** che ne assicura il ricambio in caso di usura/rottura e/o dopo ogni sessione di esami (mattutina/pomeridiana).

Il candidato e l'eventuale accompagnatore devono indossare per l'intera permanenza nei locali scolastici una **mascherina chirurgica di propria dotazione**; non si ritengono necessari ulteriori dispositivi di protezione.

Si precisa **che le misure di distanziamento messe in atto** durante le procedure di esame (uso mascherina e distanziamento di almeno 2 metri) non configura una situazione di contatto stretto.

Anche per tutto il personale ATA, in presenza di spazi comuni con impossibilità di mantenimento del distanziamento, **è necessario indossare la mascherina chirurgica.**

COLLEGIO A. VOLTA SRL IMPRESA SOCIALE A SOCIO UNICO

DOCUMENTO TECNICO SULLA RIMODULAZIONE DELLE MISURE CONTENITIVE NEL SETTORE SCOLASTICO PER LO SVOLGIMENTO DELL'ESAME DI STATO NELLA SCUOLA SECONDARIA DI SECONDO GRADO

Il Dirigente Scolastico ha verificato che le persone presenti nel Collegio adottino tutte le precauzioni igieniche, in particolare per le mani:

- Viene raccomandata la frequente pulizia con acqua e sapone
- Ha messo a disposizione idonei mezzi detergenti
- Ha verificato che la Commissione i candidati che abbiano accesso a locali che ospitano lavabi, dotati di acqua corrente se necessario calda, di mezzi detergenti e di mezzi per asciugarsi e che siano tali da garantire le misure igieniche stabilite dal DECALOGO del MINISTERO DELLA SALUTE e ISS **(ALLEGATO 4)**.
- Ha integrato quanto sopra con la messa a disposizione di disinfettanti per mani a base di alcool (concentrazione di alcool di almeno il 60%); specifici dispenser chiaramente identificati collocati presso il **Piano Primo** (prima di accedere al corridoio).

I componenti della Commissione, il candidato, l'accompagnatore e qualunque altra persona che dovesse accedere al locale destinato allo svolgimento della prova d'esame dovrà procedere all'igienizzazione delle mani in accesso.

Pertanto si ritiene NON necessario l'uso di guanti (sono comunque a disposizione per chi ne faccia richiesta guanti monouso).

È stata prevista aula situata al **Piano terreno, quale ambiente dedicato, all'accoglienza e isolamento di eventuali soggetti (candidati, componenti della commissione, altro personale scolastico) che dovessero manifestare una sintomatologia respiratoria e febbre**. Il soggetto verrà immediatamente condotto nell'aula in attesa dell'arrivo dell'assistenza necessaria, attivata secondo le indicazioni dell'autorità sanitaria locale. Sarà dotato immediatamente di mascherina chirurgica (qualora dotato di mascherina di comunità).

Candidati con disabilità - Indicazioni

Per favorire lo svolgimento dell'esame agli studenti con disabilità certificata, sarà consentita la presenza di eventuali assistenti (es. OEPA, Assistente alla comunicazione); in tal caso per tali figure, non essendo possibile garantire il distanziamento sociale dallo studente, è previsto l'utilizzo di mascherina chirurgica FFP2.

Resta inteso che per gli studenti con disabilità certificata, il **Consiglio di Classe**, tenuto conto delle specificità dell'allunno e del PEI, sussistendone i presupposti, ha la facoltà di esonerare lo studente dall'effettuazione della prova di esame in presenza, stabilendo la modalità in video conferenza come alternativa.

9. MISURE SPECIFICHE PER I LAVORATORI

È assicurato il rispetto della normativa specifica vigente per i lavoratori nell'ottica del contenimento del contagio da SARS-CoV-2 e di tutela dei "lavoratori fragili".

E precisamente:

1. Normativa specifica in materia di salute e sicurezza sul lavoro (art. 41 D.Lgs. 81/08 es.m.i.).

10. INDICAZIONI DI INFORMAZIONE E COMUNICAZIONE

Delle misure di prevenzione e protezione attuate di cui al presente documento viene fornita adeguata comunicazione:

- ✓ alle famiglie
- ✓ agli studenti
- ✓ al Presidente e ai Commissari di esame

COLLEGIO A. VOLTA SRL IMPRESA SOCIALE A SOCIO UNICO

DOCUMENTO TECNICO SULLA RIMODULAZIONE DELLE MISURE CONTENITIVE NEL SETTORE SCOLASTICO PER LO SVOLGIMENTO DELL'ESAME DI STATO NELLA SCUOLA SECONDARIA DI SECONDO GRADO

Tutte le informazioni sono state pubblicate on line al sito www.collegiovolta.it e stampate/affisse ben visibili all'ingresso della struttura e nei principali ambienti di svolgimento dell'Esame di Stato entro 10 gg antecedenti l'inizio delle prove d'esame.

Tutte le misure di prevenzione e protezione attuate e indicate contano sul senso di responsabilità di tutti nel rispetto delle misure igieniche e del distanziamento e sulla collaborazione attiva di studenti e famiglie nel continuare a mettere in pratica i comportamenti previsti per il contrasto alla diffusione dell'epidemia.

11. AGGIORNAMENTO DEL PROTOCOLLO DI REGOLAMENTAZIONE

È stato costituito nel Collegio un Comitato per l'applicazione e la verifica delle regole del protocollo di regolamentazione con la partecipazione del Datore Di Lavoro / RSPP e il RLS ed opera al fine di valutare l'applicazione e la verifica delle regole del presente protocollo.

| FIGURA | NOMINATIVO | FIRMA |
|---|------------------------------------|-------|
| Datore Di Lavoro (DDL) | Don Gabriele Gioia | |
| Rettore | Don Gabriele Gioia | |
| Responsabile Servizio Prevenzione Protezione (RSPP) | Massimo Volpi (EMMEVI LAB SRLS) | |
| Medico Competente (MC) | Dott.ss Barbara tedeschi | |
| Rappresentante Lavoratori per la Sicurezza (RLS) | Dott. Maurizio Monti | |
| Coordinatore Didattico | Prof. Ssa Sonia Giacometti | |

Note

Laddove, per la particolare tipologia di impresa e per il sistema delle relazioni sindacali, non si desse luogo alla costituzione di comitati aziendali, verrà istituito, un Comitato Territoriale composto dagli Organismi Paritetici per la salute e la sicurezza, laddove costituiti, con il coinvolgimento degli RLST e dei rappresentanti delle parti sociali.

Potranno essere costituiti, a livello territoriale o settoriale, ad iniziativa dei soggetti firmatari del presente Protocollo, comitati per le finalità del Protocollo, anche con il coinvolgimento delle autorità sanitarie locali e degli altri soggetti istituzionali coinvolti nelle iniziative per il contrasto della diffusione del COVID19.

ALLEGATO 1 - ISTRUZIONI OPERATIVE PER LA PULIZIA E LA DISINFEZIONE

Indicazioni per la sanificazione degli ambienti interni per prevenire la trasmissione di SARS-COV 2

(Istituto Superiore di Sanità Versione del 14 maggio 2020 2020. (Rapporto ISS COVID-19, n. 20/2020)

Opzioni di sanificazione per tutti i tipi di locali

Durante la pandemia di COVID-19 anche nei locali senza casi confermati COVID-19 è consigliato:

Usare attrezzature diverse per pulire spazi frequentati dal pubblico e spazi per i dipendenti.

Pulire frequentemente le superfici più toccate (almeno giornalmente se possibile). Esempi di queste superfici sono maniglie e barre delle porte, delle finestre, sedie e braccioli, tavoli, interruttori della luce, corrimano, rubinetti dell'acqua, pulsanti dell'ascensore, ecc.

L'uso di un detergente neutro per la pulizia di superfici in locali generali (vale a dire non per i locali che sono stati frequentati da un caso sospetto o confermato di COVID-19) dovrebbe essere sufficiente.

La pulizia di servizi igienici pubblici, lavandini del bagno e servizi igienici utilizzati da più persone (es. nei centri commerciali, stazioni ferroviarie, aeroporti, ecc.) devono essere eseguiti con cura. Considerare l'uso di un disinfettante efficace contro virus, come le soluzioni a base di ipoclorito di sodio allo 0,1% di cloro attivo o altri prodotti virucidi autorizzati seguendo le istruzioni per l'uso fornite dal produttore.

Il personale impegnato nella pulizia ambientale deve indossare i dispositivi medici e i DPI durante le attività di pulizia. L'utilizzo del solito set di DPI (es. uniforme - che viene rimossa e lavata frequentemente in acqua calda - e guanti) è sufficiente per la protezione durante la pulizia dei locali generali.

Il materiale di pulizia deve essere adeguatamente pulito alla fine di ogni sezione di pulizia. L'igiene delle mani deve essere eseguita ogni volta che vengono rimossi DPI come guanti.

Il materiale di scarto prodotto durante la pulizia deve essere collocato nei rifiuti indifferenziati.



COLLEGIO A. VOLTA SRL IMPRESA SOCIALE A SOCIO UNICO

DOCUMENTO TECNICO SULLA RIMODULAZIONE DELLE MISURE CONTENITIVE NEL SETTORE SCOLASTICO PER LO SVOLGIMENTO DELL'ESAME DI STATO NELLA SCUOLA SECONDARIA DI SECONDO GRADO

ALLEGATO 2 - AUTODICHIARAZIONE

Il sottoscritto,

Cognome Nome

Luogo di nascita Data di nascita

Documento di riconoscimento

Ruolo: (es. studente, docente, personale non docente, altro)

nell'accesso presso Istituto Scolastico

sotto la propria responsabilità (se maggiorenne) o di quella di un esercente la responsabilità genitoriale, dichiara quanto segue:

- di non presentare sintomatologia respiratoria o febbre superiore a 37.5° C in data odierna e nei tre giorni precedenti;
- di non essere stato in quarantena o isolamento domiciliare negli ultimi 14 giorni;
- di non essere stato a contatto con persone positive, per quanto di loro conoscenza, negli ultimi 14 giorni.

La presente autodichiarazione viene rilasciata quale misura di prevenzione correlata con l'emergenza pandemica del SARS CoV 2.

Luogo e data Firma leggibile

(dell'interessato e/o dell'esercente la responsabilità genitoriale)

ALLEGATO 3 - DPCM 26 Aprile 2020



MISURE IGIENICO-SANITARIE

1. lavarsi spesso le mani. Si raccomanda di mettere a disposizione in tutti i locali pubblici, palestre, supermercati, farmacie e altri luoghi di aggregazione, soluzioni idroalcoliche per il lavaggio delle mani;
2. evitare il contatto ravvicinato con persone che soffrono di infezioni respiratorie acute;
3. evitare abbracci e strette di mano;
4. mantenere, nei contatti sociali, una distanza interpersonale di almeno un metro;
5. praticare l'igiene respiratoria (starnutire e/o tossire in un fazzoletto evitando il contatto delle mani con le secrezioni respiratorie);
6. evitare l'uso promiscuo di bottiglie e bicchieri, in particolare durante l'attività sportiva;
7. non toccarsi occhi, naso e bocca con le mani;
8. coprirsi bocca e naso se si starnutisce o tossisce;
9. non prendere farmaci antivirali e antibiotici, a meno che siano prescritti dal medico;
10. pulire le superfici con disinfettanti a base di cloro o alcol;
11. è fortemente raccomandato in tutti i contatti sociali e non, utilizzare protezioni delle vie respiratorie come misura aggiuntiva alle altre misure di protezione individuale igienico-sanitarie.

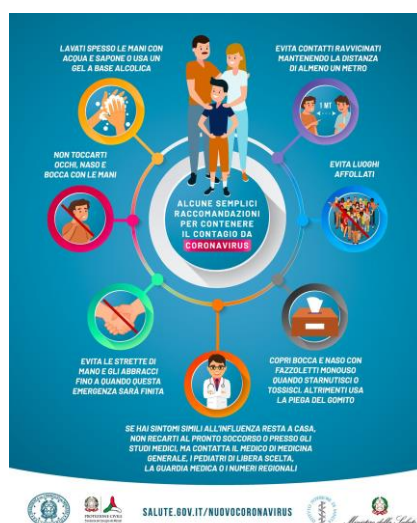

Come indossare la semimaschera filtrante

È importante seguire alcune regole per indossare, rimuovere e smaltire in modo corretto una mascherina. Altrimenti questo dispositivo, usato per ridurre il rischio di contagio, invece di proteggerci può diventare una fonte di infezione a causa dei germi che potrebbero depositarsi sopra.

1. Prima di indossare una mascherina, pulire le mani con un disinfettante a base di alcol o con acqua e sapone
2. Nel coprire la bocca e il naso, assicurarsi che non vi siano spazi tra il viso e la mascherina
3. Evitare di toccare la mascherina mentre la si utilizza e, se necessario farlo, pulire prima le mani con un detergente a base di alcool o acqua e sapone
4. Sostituire la mascherina con una nuova non appena è umida e non riutilizzare quelle monouso
5. Per togliere la mascherina: rimuoverla da dietro (senza toccare la parte anteriore); buttarla immediatamente in un contenitore chiuso; pulire le mani con un detergente a base di alcool o acqua e sapone



Quando va indossata la mascherina?

Per tutti i lavoratori che condividono spazi comuni, spogliatoi, corridoi, uffici, area break, **è obbligatorio l'utilizzo della mascherina chirurgica** (come previsto dal DL n. 9 (art. 34) in combinato con il DL n. 18 (art 16 c. 1) .

L'uso della mascherina aiuta a limitare la diffusione del

virus ma deve essere adottata in aggiunta ad altre misure di igiene respiratoria e delle mani. Non è utile indossare più mascherine sovrapposte. L'uso razionale delle mascherine è importante per evitare inutili sprechi di risorse preziose.

ALLEGATO 4 - SEGNALETICA

Di seguito è riportata la segnaletica per l'applicazione del presente protocollo che può essere stampata e utilizzata secondo necessità, scaricabile dal sito del Ministero della Sanità:

http://www.salute.gov.it/portale/documentazione/p6_2_5.jsp?lingua=italiano&area=nuovoCoronavirus&btnCerca=

NUOVO CORONAVIRUS
Dieci comportamenti da seguire

- 1 Lavati spesso le mani con acqua e sapone o con gel a base alcolica
- 2 Evita il contatto ravvicinato con persone che soffrono di infezioni respiratorie acute
- 3 Non toccarti occhi, naso e bocca con le mani
- 4 Copri bocca e naso con fazzoletti monouso quando starnutisci o tossisci. Se non hai un fazzoletto usa la piega del gomito
- 5 Non prendere farmaci antivirali né antibiotici senza la prescrizione del medico
- 6 Pulisci le superfici con disinfettanti a base di cloro o alcol
- 7 Usa la mascherina solo se sospetti di essere malato o se assisti persone malate
- 8 I prodotti MADE IN CHINA e i pacchi ricevuti dalla Cina non sono pericolosi
- 9 Gli animali da compagnia non diffondono il nuovo coronavirus
- 10 In caso di dubbi non recarti al pronto soccorso, chiama il tuo medico di famiglia e segui le sue indicazioni

Ultimo aggiornamento 24 FEBBRAIO 2020



www.salute.gov.it

Hanno aderito: Conferenza Permanente per i rapporti tra lo Stato, le Regioni e le Province Autonome di Trento e Bolzano, Fimmg, FNOMCeO, Amcli, Anigpio, Anmdo, Assofarm, Card, Fadoi, FederFarma, Fnopi, Fnopo, Federazione Nazionale Ordini Tsrsm Pstrp, Fnovi, Fofi, Simg, Sifo, Sim, Simit, Simprios, SIPMeL, Siti

 **Come lavarsi le mani con acqua e sapone?** 

LAVA LE MANI CON ACQUA E SAPONE, SOLTANTO SE VISIBILMENTE SPORCHE! ALTRIMENTI, SCEGLI LA SOLUZIONE ALCOLICA!

 Durata dell'intera procedura: **40-60 secondi**

0  Bagna le mani con l'acqua

1  applica una quantità di sapone sufficiente per coprire tutta la superficie delle mani

2  friziona le mani palmo contro palmo

3  il palmo destro sopra il dorso sinistro intrecciando le dita tra loro e viceversa

4  palmo contro palmo intrecciando le dita tra loro

5  dorso delle dita contro il palmo opposto tenendo le dita strette tra loro

6  frizione rotazionale del pollice sinistro stretto nel palmo destro e viceversa

7  frizione rotazionale, in avanti ed indietro con le dita della mano destra strette tra loro nel palmo sinistro e viceversa

8  Risciacqua le mani con l'acqua

9  asciuga accuratamente con una salvietta monouso

10  usa la salvietta per chiudere il rubinetto

11  ...una volta asciutte, le tue mani sono sicure.

WORLD ALLIANCE for PATIENT SAFETY WHO acknowledges the Hôpitaux Universitaires de Genève (HUG), in particular the members of the Infection Control Programme, for their active participation in developing this material. October 2006, version 1.

 **World Health Organization**

All reasonable precautions have been taken by the World Health Organization to verify the information contained in this document. However, the published material is being distributed without warranty of any kind, either expressed or implied. The responsibility for the interpretation and use of the material lies with the reader. In no event shall the World Health Organization be liable for damages arising from its use.

COLLEGIO A. VOLTA SRL IMPRESA SOCIALE A SOCIO UNICO

DOCUMENTO TECNICO SULLA RIMODULAZIONE DELLE MISURE CONTENITIVE NEL SETTORE SCOLASTICO PER LO SVOLGIMENTO DELL'ESAME DI STATO NELLA SCUOLA SECONDARIA DI SECONDO GRADO



COLLEGIO A. VOLTA SRL IMPRESA SOCIALE A SOCIO UNICO

DOCUMENTO TECNICO SULLA RIMODULAZIONE DELLE MISURE CONTENITIVE NEL SETTORE SCOLASTICO PER LO SVOLGIMENTO DELL'ESAME DI STATO NELLA SCUOLA SECONDARIA DI SECONDO GRADO



COLLEGIO A. VOLTA SRL IMPRESA SOCIALE A SOCIO UNICO

DOCUMENTO TECNICO SULLA RIMODULAZIONE DELLE MISURE CONTENITIVE NEL SETTORE SCOLASTICO PER LO SVOLGIMENTO DELL'ESAME DI STATO NELLA SCUOLA SECONDARIA DI SECONDO GRADO

ALLEGATO 5 - NUMERI UTILI



- **Basilicata:** 800 99 66 88
- **Calabria:** 800 76 76 76
- **Campania:** 800 90 96 99
- **Emilia-Romagna:** 800 033 033
- **Friuli Venezia Giulia:** 800 500 300
- **Lazio:** 800 11 88 00
- **Liguria:** 800 938 883
attivo dal lunedì al venerdì, dalle ore 9 alle 16 e il sabato dalle ore 9 alle 12
- **Lombardia:** 800 89 45 45
- **Marche:** 800 93 66 77
- **Piemonte:**
 - **800 19 20 20** attivo 24 ore su 24
 - **800 333 444** attivo dal lunedì al venerdì, dalle ore 8 alle 20
- **Provincia autonoma di Trento:** 800 867 388
- **Provincia autonoma di Bolzano:** 800 751 751
- **Puglia:** 800 713 931
- **Sardegna:** 800 311 377 (per info sanitarie) oppure 800 894 530 (protezione civile)
- **Sicilia:** 800 45 87 87
- **Toscana:** 800 55 60 60
- **Trentino Alto Adige:** 800 751 751
- **Umbria:** 800 63 63 63
- **Val d'Aosta:** 800 122 121
- **Veneto:** 800 462 340

Altri numeri utili dedicati all'emergenza nuovo coronavirus:

Abruzzo

Nella Regione Abruzzo per l'emergenza sanitaria sono attivi i seguenti numeri:

- Asl n.1 Avezzano-Sulmona-L'Aquila 800 169 326
- Asl n. 2 Chieti-Lanciano-Vasto 800 860 146
- Asl n.3 Pescara 800 556 600
- Asl n. 4 Teramo 800 090 147

Liguria

- Nella Regione Liguria è attivo il numero di emergenza coronavirus **112**

Molise

- Nella Regione Molise per informazioni o segnalazioni sono attivi i numeri: **0874 313000** e **0874 409000**

Piacenza

- Nel Comune di Piacenza per informazioni contattare il numero **0523 303600**

Numero di pubblica utilità 1500

Attivo anche il [numero di pubblica utilità 1500](#) del Ministero della Salute.

Numero unico di emergenza

Contattare il 112 oppure il 118 soltanto se strettamente necessario.

A chi rivolgersi

In caso di sintomi o dubbi, rimani in casa, non recarti al pronto soccorso o presso gli studi medici ma chiama al telefono il tuo medico di famiglia, il tuo pediatra o la guardia medica. Oppure chiama il numero verde regionale.

Numeri verdi regionali

Le Regioni hanno attivato numeri dedicati per rispondere alle richieste di informazioni e sulle misure urgenti per il contenimento e la gestione del contagio del nuovo coronavirus in Italia:

ALLEGATO 6 - SMALTIMENTO RIFIUTI

Lo smaltimento dei rifiuti rappresentati da DPI (mascherine, guanti, ecc...) utilizzati come prevenzione al contagio da COVID-19 e dai fazzoletti di carta che devono essere smaltiti conformemente alle disposizioni emergenziali in vigore e sono assimilati ai rifiuti urbani e devono essere conferiti al gestore del servizio nella frazione di rifiuti indifferenziati.

(Rifiuti provenienti dalle utenze non domestiche devono essere (Ordinanza Regione Lombardia 1.04.2020).

I DPI MONUSO DEVONO ESSERE DEPOSITATI NEI CONTENITORI PREDISPOSTI NELLE DIVERSE AREE AL TERMINE DEL LORO IMPIEGO/AL TERMINE DEL PROPRIO TURNO.



SMALTIMENTO DPI IN CASO DI EVIDENZA DI CONTAGIO

I DPI monouso utilizzati nel corso degli interventi, una volta tolti, devono essere inseriti in un contenitore chiuso (anche un sacco di plastica per i rifiuti) e trasportati presso il centro di lavoro, lì dovranno essere depositati in un apposito contenitore omologato (sono consentite le scatole di cartone omologate 4G) recante la scritta "Rifiuti sanitari pericolosi a rischio infettivo" e il simbolo del rischio biologico. Il contenitore dovrà quindi essere chiuso in attesa del conferimento ad impresa di smaltimento



Simbolo rischio biologico



Contenitore di cartone



Etichetta ADR

Il deposito temporaneo di rifiuti sanitari pericolosi a rischio infettivo deve essere effettuato in condizioni tali da non causare alterazioni che comportino rischi per la salute e può avere una durata massima di 30 giorni nel rispetto dei requisiti di igiene e per quantitativi inferiori a 200 litri.

Per il loro conferimento dovranno essere utilizzate imprese autorizzate, di seguito le informazioni necessarie per la redazione delle scritture ambientali (FIR e RCS).

Le registrazioni in carico e di scarico devono essere effettuate entro 5 giorni dalla data di arrivo al deposito temporaneo e dalla data di conferimento.

Codice CER: 18 01 03* "Rifiuti che devono essere raccolti e smaltiti applicando precauzioni particolari per evitare infezioni"

Codice HP: HP 9

Dicitura ADR: UN 3291 Rifiuti biomedicali N.A.S, 6.2, II

Gestione del rifiuto: D10 (incenerimento a terra); D15 (deposito preliminare)

Il rifiuto è sempre in ADR totale.

L'etichetta ADR è la n.6.2 (materiale/rifiuto infettivo)

COLLEGIO A. VOLTA SRL IMPRESA SOCIALE A SOCIO UNICO

DOCUMENTO TECNICO SULLA RIMODULAZIONE DELLE MISURE CONTENITIVE NEL SETTORE SCOLASTICO PER LO SVOLGIMENTO DELL'ESAME DI STATO NELLA SCUOLA SECONDARIA DI SECONDO GRADO

ALLEGATO 7 - SCHEDA REGISTRAZIONE INTERVENTI PULIZIA E SANIFICAZIONE

| DATA | ORA | AREA | TIPO INTERVENTO | ESEGUITO DA | NOTE |
|------|-----|------|--|-------------|------|
| | | | <input type="checkbox"/> Intervento ordinario <input type="checkbox"/> Intervento straordinario Eventuali sostanze utilizzate: | | |
| | | | <input type="checkbox"/> Intervento ordinario <input type="checkbox"/> Intervento straordinario Eventuali sostanze utilizzate: | | |
| | | | <input type="checkbox"/> Intervento ordinario <input type="checkbox"/> Intervento straordinario Eventuali sostanze utilizzate: | | |
| | | | <input type="checkbox"/> Intervento ordinario <input type="checkbox"/> Intervento straordinario Eventuali sostanze utilizzate: | | |
| | | | <input type="checkbox"/> Intervento ordinario <input type="checkbox"/> Intervento straordinario Eventuali sostanze utilizzate: | | |

La Scheda deve essere sempre compilata nel caso in cui:

- Vengano effettuati interventi di pulizia e sanificazione ordinaria
- Vengano effettuati interventi di pulizia e sanificazione straordinaria

- **Eseguito da:** individuare il soggetto dell'esecuzione dell'intervento

- **Note:** indicare eventuali annotazioni aggiuntive

La compilazione prevede:

- **Data/Ora/Area:** indicare la data, l'ora e l'area di effettuazione dell'intervento
- **Tipo Intervento:** descrivere brevemente l'intervento

COLLEGIO A. VOLTA SRL IMPRESA SOCIALE A SOCIO UNICO

DOCUMENTO TECNICO SULLA RIMODULAZIONE DELLE MISURE CONTENITIVE NEL SETTORE SCOLASTICO PER LO SVOLGIMENTO DELL'ESAME DI STATO NELLA SCUOLA SECONDARIA DI SECONDO GRADO

MODIFICHE AL DOCUMENTO IN CORSO

| Nr | Data | Oggetto |
|----|------|---------|
| 1 | | |
| 2 | | |
| 3 | | |
| 4 | | |
| 5 | | |
| 6 | | |
| 7 | | |
| 8 | | |
| 9 | | |
| 10 | | |
| 11 | | |
| 12 | | |
| 13 | | |
| 14 | | |
| 15 | | |
| 16 | | |
| 17 | | |
| 18 | | |
| 19 | | |
| 20 | | |
| 21 | | |
| 22 | | |
| 23 | | |
| 24 | | |
| 25 | | |
| 26 | | |
| 27 | | |
| 28 | | |
| 29 | | |
| 30 | | |